

## Skrædderengen

Skrædderengen er et lavtliggende dalstrøg, der strækker sig fra Vår Hovedgård i nord og i sydøstlig retning ned mod Farstrup. Gennem dalen løber Vår Å.

Arealerne er hegnede, men en markvej fører ned over åen, som man derefter følger ad en trampesti, der ender oppe på Staunvej.

Stien løber langs et lille, men meget værdifuldt ekstrem-rigkær med flere sjældne plantearter, bl.a. Vibefedt og Purpur-Gøgeurt. Engen er omfattet af Natura 2000 planerne.

I forårsmånederne kan man over Vår Skov følge Musvågernes parringsleg og fra skovbrynet høre Sangdroslens kraftfulde sang.

I tagrørene ses Rørspurv. På alle årstider kan man være heldig at se Fiskehejren lette fra åen.

Fra maj måned og frem til juli /august flyver Gøgen over engen og søger plejeforældre til sine unger.

Blomsterengen tiltrækker mange insekter, her iblandt dagsommerfugle som Græsrandøje og Engrandøje.



## Staun Hede-stien

Ad sandet vej går stien gennem et landskab, der rummer en mosaik af dyrkede marker, småplantager og juletræskulturer.

Som udgangspunkt kan man vælge Nymøllevej ved skiltet til Hedehytten eller en markvej fra Staunvej lige nord for ridehallen.

Ca. 400 m fra indfaldsvejen ved ridehallen ligger en lille blandingsskov på et kuperet terræn. Skoven rummer en del løvtræer som Bøg, Stilkeg, Almindelig Røn og Ahorn, men også spredte nåletræer som Ædelgran, Hvidgran og Skovfyr. I bunden af slugten har en lille bestand af Hedelyng overlevet.

Skoven har sammen med plantagen omkring Hedehytten stor betydning for en del ynglende småfugle. Og undertiden kan man være heldig at se Tårnfalken muse over terrænet.

Desuden er her fine skjulesteder for råvildtet.



Layout, tekst og fotografier: Albert S-H Naturfoto  
Kort: Cowi A/S  
Tryk: Nibe Avis 2012

Albert S-H  
Naturfoto

## Stier i og omkring Farstrup



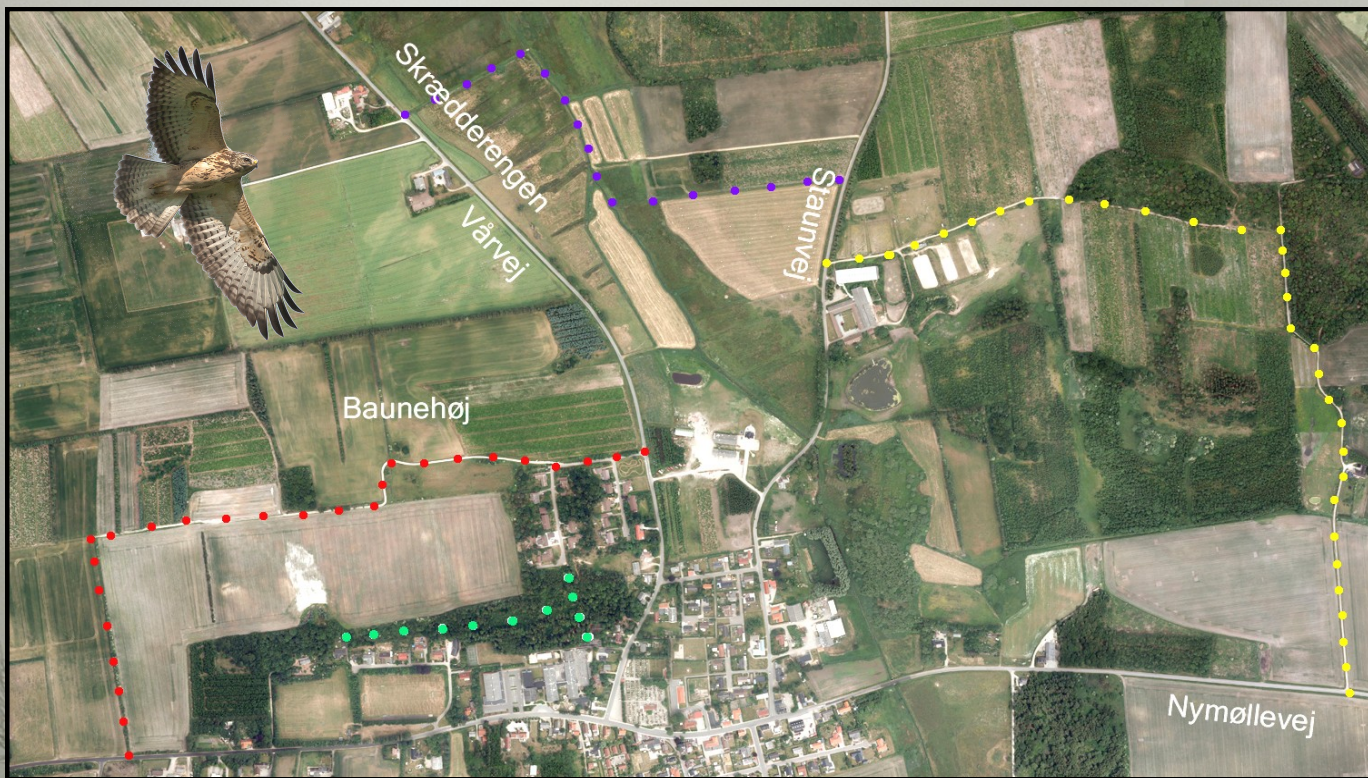

## Bavnehøj-stien

Fra Vårvej op til Bavnehøj stiger terrænet mærkbart. Og bevæger man sig op på højen, lægges der yderligere nogle meter til. Blikket kan her i 48 meters højde, næsten vandre frit over det bakkede morænelandskab, hvis man placerer sig rigtigt i forhold til egetræerne.

I øst finder man den nu skovklædte Staun Hede, og tættere på ses Vår Skov, der nu er i hastig genvækst efter det store stormfald, forårsaget af orkanen i 2005. I sydøstlig retning rækker udsynet helt til højdedragene omkring Halkær Bredning.

I syd ligger de flade, dyrkede engstrækninger i Viderupkær, hvor Vår Å har sit "udspring".

I vest ser man ud over et bakket morænelandskab, der "ender", hvor Næsborg tårner sig op med kirken øverst oppe som et tydeligt pejlemærke.

Lader man blikket vandre lidt mod nordvest, fanger det Marbjerg, der ligger som en markant, skovklædt ø i et stort, fladt landbrugsland. I tidligere tider lå Marbjerg som en ø i Stenalderhavet. Et hav, som for 8000-7000 år siden dækkede hele det nuværende Nørkær Enge, og som strakte sig i en trekant helt ned til De Himmerlandske Heder. Den hævede havbund ligger nu som et sammenhængende, dyrket landbrugsland. Den gamle kystklint træder tydeligt frem på nordsiden af Marbjerg og i den nordlige del af Vår Skov. Over et markant hvidgranhegn i nord ser man Hanherred på den anden side af Limfjorden.

## Skoven nord for Farstrup Skole

Sti-udvalget har genskabt nogle af de gamle stier, som orkanen i 2005 gjorde ufremkommelige. Det er udvalgets håb, at der i fremtiden også kan etableres et stisystem i skovens vestlige del. Men der er allerede nu mange muligheder for at gå ture ad de åbnede stier, der slynger sig gennem denne blandingskov.

I det tidlige forår er fuglesangen mangfoldig. Spætten trommer, Gransanger, Løvsanger og Rødhals synger.

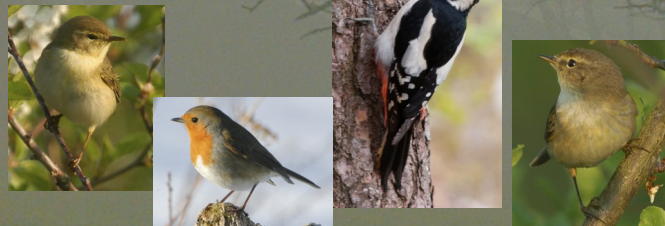

Bavnehøj-stien	.....	1,4 km
Staun Hede-stien	.....	1,6 km
Skrædderengen	.....	1 km
Skoven nord for Farstrup Skole	.....	



### Ved Bavnehøj mødes fortid og nutid.

Her midt i et stærkt intensivt dyrket landbrugsland åbner der sig et lille historisk vindue, der rækker helt tilbage til ældre bronzealder. En historisk periode, hvor bronzen afløste stenredskaberne, og som strakte sig fra 1800 til 1200 år før vor tidsregning. Højene har været de ledende familiers gravsteder. Måske har der ligget en tidligere Farstrup-høvding begravet i den største af de fire høje, som i øvrigt bærer præg af udgravning.

